MEDIATHEQUE
MEDIATHEK
valais wallis

archives de l'état du valais
staatsarchiv wallis

INFORMATIONS -

BULLETIN

D'INFORMATION

n° 67

2020
AVRIL - APRIL
MAI - MAI
JUIN - JUNI

Enfin Citoyennes !

9 rencontres pour en parler

Brig
Sion
Martigny
St-Maurice
eMédiathèque

© Musée de l'Elysée, Lausanne - Fonds Grisel

ENDLICH STAATSBÜRGERINNEN! 50 JAHRE FRAUENSTIMMRECHT

Auf dem Weg zur tatsächlichen Gleichstellung

Esther Waeber-Kalbermatten
Staatsrätin - Conseillère d'Etat
© DR

Am 3. März 1957, vierzehn Jahre vor der Einführung des Frauenstimmrechts auf eidgenössischer Ebene, wagten 33 der 86 Frauen von Unterbäch zum ersten Mal in der Geschichte der Schweiz den Gang zur Wahlurne. Dieser zugleich rebellische und symbolische Akt läutete das Ende der rechtlichen Unterlegenheit der Schweizer Frauen ein. So hat das Wallis das Frauenstimmrecht am 12. April 1970 angenommen, ein Jahr früher als der Bund, der es am 7. Februar 1971 einführte.

Doch erst 1996 erfolgte die gesetzliche Verankerung des Grundsatzes der Gleichstellung; der bezahlte Mutterschaftsurlaub liess bis 2005 auf sich warten. Am vergangenen 14. Juni traten neben den Wegbereiterinnen eine neue Generation von Feministinnen in Aktion. Sie wurden von zahlreichen Männern begleitet, um sich gemeinsam auf dem Weg zur Gleichberechtigung zu behaupten und gegen den alltäglichen Sexismus einzustehen.

Mit Blick auf das bereits Erreichte, aber auch auf die weiteren Ziele bieten die Mediathek Wallis - Sitten und das Kantonale Amt für Gleichstellung und Familie rund zehn Veranstaltungen an, um über die Stellung der Frau in der Gesellschaft und ihre politische Rolle als Akteurin des Wandels zu reflektieren. Ich wünsche mir, dass diese «Rencontres» ein zahlreiches aktives und interessiertes Publikum erreichen und dazu beitragen, das Bewusstsein für die tatsächliche Gleichstellung zu fördern.

Esther Waeber-Kalbermatten, Staatsrätin
Vorsteherin des Departements für Gesundheit, Soziales und Kultur

ENFIN CITOYENNES!
50 ANS DU SUFFRAGE FÉMININ

Sur le chemin d'une véritable égalité

A Martigny, le même week-end de mars 57
© Léonard Gianadda, Médiathèque Valais – Martigny

Quatorze ans avant le droit de vote au niveau fédéral, le 3 mars 1957, 33 femmes, sur les 86 que compte Unterbäch dans le Haut-Valais, ont osé se rendre aux urnes pour la première fois de l'histoire suisse.

Acte rebelle, acte symbolique, il augure la fin de l'infériorité juridique de la femme en Suisse. Et c'est le 12 avril 1970 que le Valais accepte le suffrage féminin, une année avant la Suisse qui l'introduit le 7 février 1971.

Il a fallu ensuite attendre 1996 pour que le principe de l'égalité figure dans une loi et 2005 pour aboutir à un congé maternité payé. Le 14 juin dernier a vu émerger aux côtés des pionnières, une nouvelle génération de féministes, accompagnée de beaucoup d'hommes, debout contre le sexisme ordinaire et ensemble sur le chemin de l'égalité.

Conscients des efforts fournis et de ceux à venir, la Médiathèque Valais - Sion et l'Office cantonal de l'égalité et de la famille proposent une dizaine de rencontres pour témoigner de la place de la femme dans la société, son rôle politique comme actrice du changement.

J'espère que ces rencontres attireront un public nombreux, intéressé et actif, et qu'elles contribueront à sensibiliser les consciences pour atteindre enfin une véritable égalité.

Esther Waeber-Kalbermatten, Conseillère d'Etat
Cheffe du département de la santé, des affaires sociales et de la culture

FRAUENSTIMMRECHT

Photo: Museum für Gestaltung Zürich, Plakatsammlung, ZHdK © Roland Kupper

Donald Brun

WASSERMANN A.G. BASEL

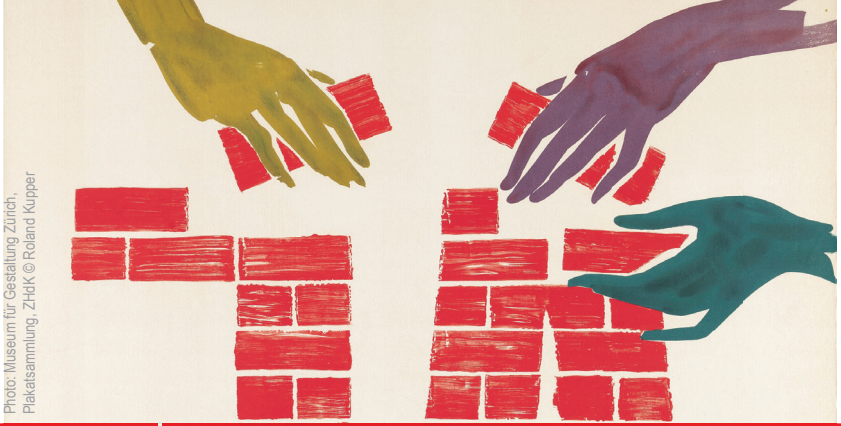

Photo: Museum für Gestaltung Zürich, Plakatsammlung, ZHdK © Roland Küpper

Des rencontres pour découvrir, comprendre, explorer et fêter !

Pour marquer le 50ème jubilé du suffrage féminin, la Médiathèque Valais - Sion et l'Office cantonal de l'égalité et de la famille proposent une rencontre mensuelle afin de découvrir le contexte de l'obtention du droit de vote des femmes, accordé par les hommes, de s'interroger sur l'engagement politique féminin, ses spécificités, ses difficultés, ses réussites, pour autant qu'il diffère de celui des politiciens. Parallèlement, nous prendrons de la distance pour examiner scientifiquement le comportement dans l'urne des électrices.

Le point de vue médiatique sera également interrogé, par l'observation de la présence médiatique des politiciennes, présence devenue au fil des années un élément essentiel de toute campagne politique. Enfin, une analyse du rôle du plus grand média valaisan face au féminisme sera présentée. En guise de clôture de cette série, une rencontre festive aura lieu en février 2021, avec des femmes ayant marqué l'histoire politique de notre canton.

Isabelle Darbellay Métrailler
Cheffe de l'Office cantonal de l'égalité et de la famille (OCEF)